واحدهای تولیدی خوزستان در انتظار راهکار تامین مواد اولیه خارج از بورس

دفتر توسعه صنایع پایین دستی پتروشیمی در شرکت ملی صنایع پتروشیمی موظف شد راهکارهای پیشنهادی برای تامین مواد اولیه واحدهای تولیدی کوچک استان (پلیمری) خارج از بورس را به استان خوزستان اعلام کند.

به گزارش ایرنا، رئیس دفتر توسعه صنایع پایین دستی پتروشیمی در شرکت ملی صنایع پتروشیمی در ارتباط تصویری با کارگروه تخصصی شورای گفت‌وگوی دولت و بخش خصوصی استان خوزستان که با موضوع رسیدگی به مشکلات تامین مواد اولیه صنایع پایین دست پتروشیمی در سرسرای این شورا برگزار شد، اظهارداشت: ارزش گذاری محصولات پتروشیمی بر اساس نرخ جهانی که اغلب با افزایش ۲ تا سه درصدی همراه است، صورت می گیرد.

مرضیه طهماسبی ادامه‌داد: اما آنچه که در داخل کشور باعث ایجاد مشکلات ناشی از این افزایش قیمت می‌شود محاسبه ارزش این محصولات بر اساس نرخ روز دلار است.

وی با تاکید بر اینکه تعیین قیمت بر اساس نرخ دلار مصوبه شورای رقابت و همچنین ستاد تنظیم بازار کشور است، گفت: با این وجود در صورتی که شرکت‌های تولیدی دارای قراردادهای مشخص با بورس و شرکت ملی صنایع پتروشیمی باشند در زمینه قیمت برای آنها تسهیلاتی در نظر گرفته خواهد شد.

سایه مصوبه شورای رقابت بر روی وعده وزیر نفت

این مقام مسئول در شرکت ملی صنایع پتروشیمی در خصوص خواسته انجمن پلیمری استان خوزستان مبنی بر تحقق وعده وزیر نفت در سال ۹۴ با موضوع اختصاص ماهانه سه هزار تن مواد اولیه از سوی صنایع پتروشیمی استان به واحدهای تولیدی زیرمجموعه این انجمن، گفت: باید توجه داشت که از سال ۹۵ شورای رقابت تصویب کرد که فروش داخلی محصولات پتروشیمی فقط باید در بورس انجام شود که این موضوع برای شرکت‌های پتروشیمی نیز مشکلاتی را ایجاد کرده است.

طهماسبی همچنین با اشاره به مصوبه ستاد تنظیم بازار کشور که عرضه محصولات پتروشیمی در بورس کالا را به تایید سران قوا رسانده است، گفت: بنابراین بر اساس قوانین و مقررات، عرضه این نوع محصولات صرفا در بورس کالا ممکن است و هرگونه تخصیص خوراک خارج از این فرآیند تخلف محسوب می‌شود.

وی ادامه‌داد: در صورتی که واحدهای تولیدی نسبت به سهمیه‌های تعیین شده در بورس کالا اعتراض دارند می‌توانند با انجام مکاتباتی که با دفتر توسعه صنایع پایین دستی پتروشیمی و سازمان صنعت، معدن و تجارت استان انجام می‌دهند؛ افزایش سهمیه خود را مورد پیگیری قرار دهند.رئیس دفتر توسعه صنایع پایین دستی پتروشیمی تصریح کرد: درخواست واحدهای تولیدی بعد از طی شدن فرآیندهای اداری در کمیته تخصصی پتروشیمی ذیل ستاد تنظیم بازار کشور که اتاق بازرگانی ایران در آن عضو است نیز مطرح شد و مورد بررسی قرار خواهد گرفت.

عرضه محصولات پتروشیمی مازاد در خارج از بورس

طهماسبی همچنین در بخش دیگری از این نشست در خصوص اینکه ۷۰ درصد از واحدهای تولیدی مستقر در محدوده جغرافیایی سازمان منطقه ویژه اقتصادی پتروشیمی ماهشهر از بابت تهیه و عرضه مواد اولیه مشکلی ندارند، گفت: بر همین اساس لازم است واحدهای تولیدی خارج از این محدوده نسبت به اعلام مشکلات خود در زمینه اینکه برای تهیه چه نوع خوراک‌هایی مشکل دارند، اقدام کنند.

وی با بیان اینکه در صورت اعلام مشخص نیاز واحدهای تولیدی استان(نوع محصولات)، ممکن است مشکلات آنها در زمینه تهیه مواد اولیه از بورس برطرف شود، افزود: این درحالی است که میزان تولید برخی محصولات پتروشیمی کشور کمتر از نیاز داخلی است.

رئیس دفتر توسعه صنایع پایین دستی پتروشیمی اضافه کرد: به عنوان مثال این ظرفیت وجود دارد که در قالب قراردادهای تولیدی، عرضه محصولاتی مانند پلی اتیلن و متانول را به دلیل تولید مازاد بعد از طی کردن فرآیندهای قانونی، از بورس خارج کرد.

طهماسبی از این اقدام به عنوان یک شروع مناسب برای تامین مواد اولیه واحدهای تولیدی در خارج از بورس یاد کرد و گفت: در این راستا پیشنهاد می‌شود که واحدهای تولیدی برای انجام این اقدام، درخواست‌های خود را به دفتر توسعه صنایع پایین دستی پتروشیمی اعلام کنند.

شرکت ملی صنایع پتروشیمی باید چاره اندیشی کند

مدیرکل هماهنگی امور اقتصادی استانداری خوزستان با ابراز نگرانی از تعطیلی واحدهای تولیدی تعطیلی شده به دلیل مشکلات به وجود آمده در زمینه تهیه مواد اولیه پتروشیمی از بورس کالا، بیان‌داشت: شرکت‌های پتروشیمی در استان خوزستان باید برای فعال شدن صنایع تولیدی پایین دستی از واحدهای تولیدی حمایت‌های کوتاه مدت و میان مدتی داشته باشند.

ارسلان شهنی ادامه‌داد: این واحدها به واسطه وجود حمایت‌هایی که مهمترین آن تامین مواد اولیه لازم است؛ می‌توانند خود را تقویت کنند و منطق اقتصاد نیز این امر را تایید می کند.

وی با اشاره به اینکه عوامل مختلفی در استان باعث فعالیت صنایع پتروشیمی مستقر در استان شده است، گفت: بر همین اساس انتظار می‌رود این شرکت‌ها به محیط پیرامونی خود خدمات دهند که این امر باعث تداوم فعالیت این صنایع بزرگ خواهد بود.

این مقام مسئول در استانداری خوزستان از دبیرخانه شورای گفت‌وگوی دولت و بخش خصوصی استان خواست با کمک انجمن پلیمری خوزستان نیاز واحدهای تولیدی به مواد اولیه را تا امروز شناسایی کند، افزود: بعد از جمع آوری این اطلاعات، باید نیاز استان به دفتر توسعه صنایع پایین دستی پتروشیمی در شرکت ملی صنایع پتروشیمی ارسال شود تا در نشستی که چهارشنبه برگزار می‌شود، راهکارهای موجود برای رفع این مشکل مجددا بررسی گردد.

شهنی خاطرنشان کرد: بر اساس این اطلاعات دفتر توسعه صنایع پایین دستی پتروشیمی در شرکت ملی صنایع پتروشیمی باید اعلام کند که بر اساس قوانین، بخشنامه‌ها و دستورالعمل‌ها تا چه میزان توانایی تامین مواد اولیه در خارج از بورس را دارد.

وی اضافه کرد: در صورتی که این دفتر نتواند بر اساس نیاز اعلام شده مواد اولیه درخواستی واحدهای تولیدی را تامین کند، باید به ارائه راهکارهای اساسی بپردازد و مشخص کند که چه نوع مصوباتی در قالب سران قوا، ستاد تنظیم بازار، مجلس و یا وزارت نفت می‌تواند به رفع این مشکل کمک کند.

۲۰۰ واحد تولیدی پلیمری در خوزستان تعطیل شدند

دبیر شورای گفت‌وگوی دولت و بخش خصوصی استان خوزستان در بخش دیگری از این نشست تعداد صنایع تولیدی پلیمری در استان خوزستان را ۲۹۶ واحد اعلام کرد و گفت: به مرور زمان به دلیل مشکلاتی که در زمینه تهیه مواد اولیه پتروشیمی به وجود آمده؛ تنها ۹۰ واحد از آنها هم‌اکنون فعال هستند.

شهلا عموری با تاکید بر اینکه قطعا تعطیلی واحدهای تولیدی ضربه بسیار جدی به استان وارد کرده و میزان بیکاری را افزایش داده است، افزود: در حال حاضر واحدهایی که موفق شده‌اند تا به فعالیت خود ادامه دهند با کمترین میزان ظرفیت کار می کنند.

وی با اشاره به اینکه واحدهای کوچک صنعتی به واسطه شرایط جغرافیایی هر استان و شکل گیری صنایع مادر ایجاد شده و می‌شوند، گفت: از جمله این صنایع بزرگ و مادر را می‌توان پتروشیمی‌ها دانست و از آنجایی که تولید این صنایع ۶ درصد افزایش یافته، جهش تولید خوبی را می‌توان در آینده برای آنها پیش بینی کرد.

دبیر شورای گفت‌وگوی دولت و بخش خصوصی استان با بیان تحقق تولید ۱۳۵ میلیون تنی در شرکت‌های پتروشیمی چشم انداز تعریف شده در این صنعت است، بیان‌داشت: با توجه به چنین رویکردی در حوزه پتروشیمی‌ها، فعالان بخش خصوصی در سراسر کشور انتظار دارند تا از واحدهای کوچک ایجاد شده حمایت‌های جدی صورت بگیرد؛ اما این درحالی است که چنین امری صورت نگرفته است تا جایی که حتی صنایع پایین دستی انجام طرح‌های توسعه‌ای خود را متوقف کرده‌اند.

عموری با بیان اینکه در حال حاضر صنایع کوچک بالاجبار باید مواد اولیه خود را در بورس تهیه کنند، گفت: از زمانی که این اقدام در بورس صورت گرفت؛ برای واحدهای مختلف میزان سهمیه مشخصی تعیین شد و در این بین نیز افرادی هستند که با وجود نداشتن فعالیت تولیدی امکان استفاده از چنین سهمیه‌هایی را پیدا کرده که دلیل آن واقعی نبودن ظرفیت پروانه‌های بهره‌برداری صادر شده است.

وی اضافه کرد: بنابراین به واسطه کمبود سهمیه‌ها واحدهای تولیدی کوچک مجبور هستند مواد اولیه را از واسطه‌ها تهیه کنند که قطعا محصولات نهایی پلیمری خیلی بیشتر از قیمت واقعی تولید خواهند شد.

دبیر شورای گفت‌وگوی دولت و بخش خصوصی با انتقاد از افزایش پنج تا ۶ درصدی قیمت محصولات پتروشیمی در بورس کالا، بیان‌داشت: این سیاست در بورس کالا باعث شده قیمت محصولات نهایی با افزایش قیمت زیادی روبه‌رو شود و این واحدها به دلیل منعقد کردن قراردادهای کاری با کارفرمایان، مجبور هستند محصولات خود را با ضرر و زیان بسیار زیادی تولید کنند.

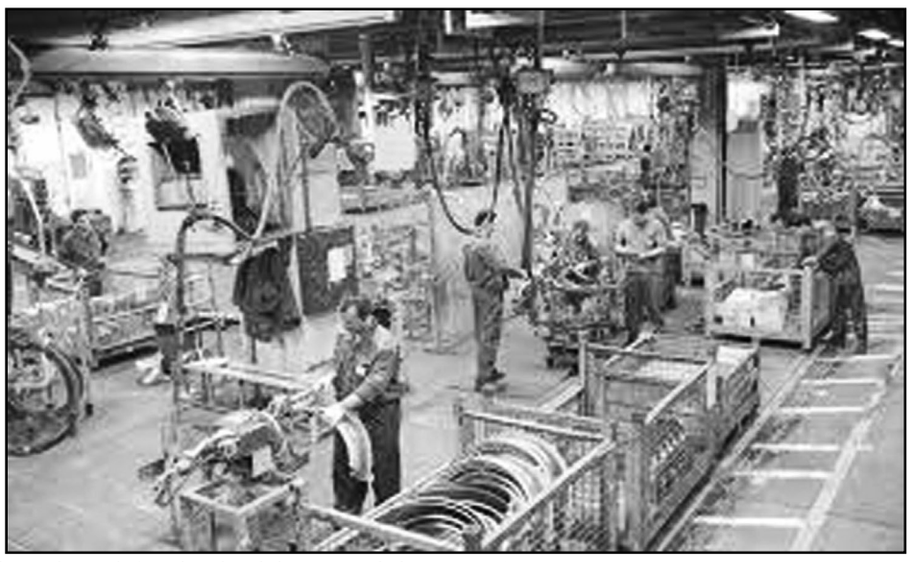

عموری خواستار اجرایی شدن وعده وزیر نفت در سال ۹۴ مبنی بر اختصاص ماهانه ۳ هزار تن محصولات پتروشیمی خارج از بورس به واحدهای تولیدی استان شد و گفت: از آنجایی که شرکت‌های پتروشیمی در استان خوزستان ایجاد شده‌اند و از خدمات زیربنایی و زیرساخت‌های فراهم شده در حال استفاده هستند، انتظار می‌رود تا این صنایع در قبال خدماتی که دریافت می‌کنند نسبت به اقتصاد استان و همچنین واحدهای تولیدی کوچک مسئولیت پذیر باشند.

وی گفت: پیشنهاد می‌شود که یک تفاهمنامه مشترک بین واحدهای تولیدی(انجمن پلیمری استان) و شرکت‌های پتروشیمی منعقد شود تا طبق توافقی که صورت می‌گیرد، ماهانه سهمیه مشخصی از محصولات مختلف پتروشیمی به استان اختصاص یابد؛ پیش از این نیز استاندار خوزستان این صنایع را بر اساس مصوبه شورای گفت‌وگوی دولت و بخش خصوصی موظف به تامین نیاز واحدهای تولیدی کرده است.

عرضه محصولات پتروشیمی خارج از بورس نیازمند ساز و کار

رییس ارزیابی طرح‌های سازمان منطقه ویژه اقتصادی پتروشیمی ماهشهر در بخش دیگری از این نشست به درخواست مجموعه مدیریت ارشد استان خوزستان برای ایجاد ساز و کاری مشخص به منظور اختصاص مواد اولیه مورد نیاز واحدهای تولیدی استان در خارج از بورس اشاره کرد و گفت: در این رابطه نشست‌ها و مکاتبات متعددی صورت گرفته است تا بر اساس قوانینی که وجود دارد این امکان در نهایت برای صنایع پایین دستی فراهم گردد.

حمید عباسی تصریح کرد: اولویت اول این صنایع تامین خوراک مورد نیاز آنها در خارج از بورس و اختصاص سهمیه‌های مستمر به این واحدها است تا بتوانند به فعالیت‌های تولیدی خود ادامه دهند.

وی با اشاره به اینکه در سال ۹۴ به درخواست استاندار خوزستان وزیر نفت با اختصاص ماهانه سه هزار تن مواد اولیه در خارج از بورس موافقت کرد، گفت: سازمان منطقه ویژه اقتصادی پتروشیمی ماهشهر بعد از مجوز وزیر نفت، این درخواست مجموعه مدیریت ارشد استان را به هلدینگ خلیج فارس ارجاع داد، اما بعد ابلاغ مصوبه شورای رقابت و ستاد تنظیم بازار مبنی بر عرضه این محصولات در بورس، روند اختصاص سهمیه‌ای خاص به استان متوقف شد.

رییس ارزیابی طرح‌های سازمان منطقه ویژه اقتصادی پتروشیمی ماهشهر اضافه کرد: بعد از این بود که بر اساس بخشنامه وزارت صمت، کارگروهی در ستاد تنظیم بازار کشور تشکیل شد تا فرآیند اختصاص مواد اولیه به واحدهای استان در قالب قراردادهای بلند مدت تغییر کند اما در این مسیر مشکلاتی به وجود آمد.

اصلاح سهمیه ها واحدهای تولیدی کمکی به تامین مواد اولیه نمی کند

دبیر و نائب رییس انجمن صنایع پلیمری و شیمیایی خوزستان سابقه مشکل تامین مواد اولیه صنایع پایین دست استان به محصولات پتروشیمی را از ۱۰ سال گذشته تا کنون عنوان کرد و گفت: در این زمینه ایجاد سامانه‌های تعیین سهمیه از جمله سامانه بهین یاب نتوانست مشکلات واحدهای تولیدی را برطرف کند.

محمدرضا نورآبادی تصریح کرد: در این شرایط اصلاح میزان سهمیه‌ها توسط وزارت صمت نیز نمی‌تواند دیگر مشکلات را حل کند به این خاطر که برخی افراد با داشتن پروانه‌های بهره‌برداری از سهمیه‌های خاصی برخوردار هستند که می‌توانند از طریق بورس حجم قابل توجهی از مواد اولیه عرضه شده را دریافت کنند و سپس در بازار آزاد بفروش برسانند.

وی با تاکید بر اینکه صنایع بزرگ در استان موظف به حمایت از صنایع کوچک هستند، افزود: انتظار می‌رود تا در استانی که ۸۰ درصد از صنایع پتروشیمی در آن ایجاد شده، به توسعه و تقویت زیرمجموعه خود همواره توجه شود.

دبیر و نائب رییس انجمن صنایع پلیمری و شیمیایی خوزستان توسعه نیافتن صنایع پایین دستی پتروشیمی در استان را ناشی از نبود تمایل لازم از سوی صنایع بالادست برای حمایت عنوان کرد و گفت: دلیل اثبات این ادعا، فعالیت تنها ۹۰ واحد پلیمری از ۲۹۶ واحد ایجاد شده در استان و از بین رفتن فرصت‌های شغلی به وجود آمده در آنها است.

وی خواستار اختصاص با انتقاد از صادرات محصولات تولیدی پتروشیمی‌ها، گفت: به نظر می‌رسد بجای صادرات بهتر است تا این محصولات به واحدهای تولیدی استان اختصاص یابد و زنجیره تولید با شرایط بهتری به فعالیت بپردازد.

دبیر و نائب رییس انجمن صنایع پلیمری و شیمیایی خوزستان عمده نیاز واحدهای تولیدی استان را به پنج محصول تولیدی پتروشیمی‌ها عنوان کرد و خاطرنشان کرد: در صورتی که این محصولات خارج از بورس به واحدهای تولیدی استان اختصاص یابد، این انجمن با نظارت سازمان صمت استان به توزیع عادلانه آنها خواهد پرداخت.

بندر ماهشهر در جنوب خوزستان در ساحل خلیج فارس قرار دارد. منطقه ویژه اقتصادی پتروشیمی در این شهرستان مستقر است.

بزرگترین منطقه اقتصادی پتروشیمی خاورمیانه در ماهشهر واقع شده است.

تولید کاشی و سرامیک نانو برای استفاده در بیمارستان‌های کشور

یک شرکت برای برخی بیمارستان‌ها در شهرهای اهواز، شیراز و همدان کاشی و سرامیک آنتی‌باکتریال تولید کرده است.

به گزارش باشگاه خبرنگاران جوان،یک شرکت برای برخی بیمارستان‌ها در شهرهای اهواز، شیراز و همدان کاشی و سرامیک آنتی‌باکتریال تولید کرده است. این کاشی‌ها و سرامیک‌ها به‌دلیل بهره‌مندی از نانو مواد، دارای خواص آنتی‌باکتریال هستند. در ضمن این محصولات به کشور عراق نیز صادر شده است.

سیامک سلیمی، مدیر بخش تحقیق و توسعه این شرکت می‌گوید: بنابر سفارش مشتریان اقدام به تولید کاشی و سرامیک نانو می کند که تا کنون چندین بیمارستان از این کاشی‌های آنتی‌باکتریال استفاده کرده‌اند.

به گفته سلیمی در این کاشی و سرامیک‌ها از اکسید روی برای ایجاد خواص آنتی‌باکتریال استفاده شده است. نانو ذرات اکسید روی دارای خواص آنتی‌باکتریال فوق‌العاده‌ای بوده و قادر هستند انواع زیادی از باکتری‌ها را از بین ببرند.

نانو ذرات اکسید روی به دیواره باکتری‌ها و میکروارگانیسم‌ها نفوذ کرده و آن‌ها را به لحاظ عملکرد، رشد و باز تولید، غیرفعال می کنند.

این نانوذرات می‌توانند با لعاب سرامیک به‌عنوان افزودنی مخلوط شوند و خاصیت آنتی‌باکتریال را بر روی آن ایجاد کنند.

از این کاشی و سرامیک‌ها می‌توان در بیمارستان‌ها و درمانگاه‌ها، سرویس‌های بهداشتی و حمام، مراکز و ساختمان‌های عمومی استخرها و مراکز ورزشی استفاده کرد.

به گفته سلیمی هر چند قیمت این کاشی و سرامیک‌های آنتی باکتریال نسبت به محصولات رایج اندکی بیشتر است اما مزایای زیادی برای بخش‌های بیمارستانی به ارمغان می‌آورد که می‌تواند در دراز مدت مقرون به‌صرفه باشد.

در حال حاضر تقریبا ۱۵ درصد از ظرفیت تولید این شرکت به تولید کاشی و سرامیک آنتی‌باکتریال تعلق دارد و در یک سال گذشته این شرکت در حدود ۵۰۰ کیلوگرم اکسید روی برای تولید این کاشی و سرامیک‌ها استفاده کرده است که این اکسید روی توسط یک شرکت دیگر تولید و در اختیار آنها قرار داده شده است.

«خام فروشی، حراج اموال مردم»

درآمدزایی ۳ برابری هسته خرما به شرط فرآوری

در حالی که هسته خرما به طور معمول دور ریخته می‌شود در صورتی که تبدیل به پودر شود هر کیلوگرم از آن درب کارخانه یا کارگاه ۲۳ هزار تومان خریداری می‌شود و در بسته های ۲۰۰ گرمی به قیمت ۲۰ هزار تومان (یعنی هر کیلوگرم ۱۰۰ هزار تومان) به فروش می‌رسد.

به گزارش تسنیم، ایران همواره جزو بزرگترین تولید کنندگان و صادر کنندگان خرما در دنیا بوده به طوری که در سال ۹۸ حدود ۲۴۰ هزار تن انواع خرما به ارزش ۲۱۱ میلیون و ۶۴۴ هزار دلار به ۸۵ کشور دنیا صادر کرده است اما سهم قابل توجهی از صادرات فرآورده های خرما نداشته است؛ امام خامنه ای در بیانات اخیر خود با هیئت دولت از خام فروشی محصولات مختلف صادراتی از جمله خرما انتقاد کردند.

رهبر معظم انقلاب درباره خام فروشی محصولات صادراتی ایرانی تاکید کردند: «درحاشیه‌ی مسئله‌ی تولید، من یک نکته‌ی دیگری را عرض بکنم که آن هم بی‌ارتباط به مسئله‌ی تولید نیست و آن مسئله‌ی صادرات مواد خام یا صادرات فلّه‌ای است که یک نمونه‌اش را قبلاً در مورد نفت گفتیم. یکی از مشکلات ما همین است که ما مواد خام را بدون فراوری و بدون اینکه ارزش افزوده‌اش را برای کشور خودمان، برای سرمایه‌دار خودمان، برای کارگر خودمان فراهم بکنیم، می فرستیم خارج.»

ایشان همچنین مشخصا به خام فروشی خرما اشاره کردند و فرمودند:«خب خرمای ایران]واقعاً بی‌نظیر است[. یک وقتی چند سال قبل از این، یکی از کشورهای عربی یک بسته‌ی خرما هدیه فرستاده بود برای ما، به عنوان هدیه‌هایی که میفرستند؛ بنده آوردم و در هیئت دولت آن وقت نشان دادم، گفتم این به اصطلاح مصداق کامل «زیره به کرمان بردن» است!

مرکز خرمای دنیا و بهترین خرمای دنیا اینجا است، آن وقت او برای ما فرض کنید که خرما را]هدیه میفرستد[؛ منتها او در بسته‌بندی بسیار زیبا و شکیل، ما گاهی اوقات داخل حصیر و در بسته‌های]دیگر[. حالا اخیراً یک مقداری بسته‌بندی‌ها بهتر شده، امّا بایستی این دنبال بشود؛ این هم مهم است.»

قیمت هسته خرما سه برابر خود خرما

بنابراین گزارش برای خام فروشی خرما شاید ذکر همین نکته کافی باشد که هسته خرما که به طور معمول بدون مصرف، دور ریخته می شود، در صورتی که تبدیل به پودر شود هر کیلوگرم از آن درب کارخانه ۲۳ هزار تومان قیمت دارد و بسته های ۲۰۰ گرمی به قیمت ۲۰ هزار تومان (یعنی هر کیلوگرم ۱۰۰ هزار تومان) به فروش می رسد درحالی که قیمت خرید هرکیلوگرم خرما روی درخت ۷ تا ۸ هزار تومان است.

بر این اساس می توان گفت تنها قیمت هسته خرما بعد از فرآوری سه برابر خود خرما قیمت دارد و با فرآوری خرما می توان ارزش افزوده به مراتب بیشتری از صادرات خام این محصول به دست آورد.

همچنین می توان اشاره کرد که خرما درجه سه که بازار پسندی لازم را ندارد می توان با تبدیل به شیره یا خمیر خرما بیش از ۲۰ هزار تومان صادر کرد؛ در این ارتباط گفتگوی با علی‌محمد صمیمی عضو هیئت‌مدیره انجمن ملی خرما انجام شده که شرح آن در ذیل مطب آمده است.

علی‌محمد صمیمی عضو هیئت‌مدیره انجمن ملی خرما در گفت‌وگو با تسنیم، درباره مشکلات صنعت خرما و موانع پیش روی توسعه صنایع فرآوری و ایجاد ارزش افزوده در این صنعت پرداخت.

وی اظهار کرد: قشری که در صنعت خرمای کشور مشغول به کارند غالباً وضعیت مالی مناسبی ندارند و قدرت مالی لازم برای خرید دستگاه‌های فرآوری را ندارند و قیمت این دستگاهها گران است.

وی افزود: با توجه به اینکه برخی از این ماشین آلات از خارج می‌آیند قیمت های ۲ تا ۳ میلیارد تومانی دارند که تولیدکنندگان برای خرید این دستگاه ها نیازمند تسهیلات ارزان قیمتی هستند تا بتوانند مازاد تولید را به صنایع تبدیلی ببرند.

عضو هیئت‌مدیره انجمن ملی خرما ادامه داد: سرکه خمیرخرما، شیره خرما ، شکلات ها، قند مایع و فرآورده‌های مختلف دیگری را میتوان از خرما استحصال کرد.

قیمت هر کیلوگرم پودر خرما درب کارخانه ۲۳ هزار تومان

وی تصریح کرد: شیره و خمیر خرما به عنوان یک ماده اولیه تولید در صنایع غذایی کاربرد دارد و حتی می توان برای غنی کردن و بالابردن عمر نان از شیره خرما استفاده کرد.

وی با اشاره انتقاد مقام معظم رهبری به خام فروشی خرما اظهار داشت: باید از توجه ایشان به خام فروشی این محصول قدردانی کرد و معتقدم که حتی اشاره ایشان منجر به رشد صنایع تبدیل خرما در کشور می‌شود.

صمیمی با اشاره به مشکل سرمایه در گردش صنایع تبدیلی گفت: واحد بسته بندی مجهزی در بوشهر داریم که می تواند ۱۰ درصد خرمای تولیدی در استان را جذب کند اما به دلیل نبود سرمایه در گردش با حداقل ظرفیت کار می کند.

وی اظهار داشت: هسته خرما که قیمت ناچیزی دارد و به طور معمول دور انداخته می شود اما در صورت فرآوری قیمت بالاتری از خود خرما دارد.

عضو هیئت‌مدیره انجمن ملی خرم گفت: خرما امسال را از کشاورزان روی درخت ۷ تا ۸ هزار تومان خریداری می کنند و بعد از بسته بندی ۱۰ تا ۱۲ تومان در استان قیمت پیدا می کند اما فقط همان پودر هسته خرما درب کارخانه ۲۳ هزار تومان به فروش می رسد.

وی اضافه کرد: پودر هسته خرما در دمنوش های گیاهی مورد استفاده قرار می گیرد و با قیمت مناسبی از کارخانه های فرآوری خرما خریداری می شود.

وی اظهار داشت: قیمت صادرات هرکیلوگرم شیره خرما نیز ۸۰ سنت است که از محل خرمای درجه سه تولید می شود و می‌تواند ارز آوری خوبی ایجاد کند.

صمیمی گفت: هربشکه نفت ۳۰ دلار اما هر بشکه خرما ۱۸۰ دلار قیمت دارد در حالی که هزینه های تمام شده کمی نیز برای کشور دارد. وی با اشاره به اینکه خرمای ایران به صورت تازه خورای سالانه به ۷۰ تا ۸۰ کشور صادر می شود گفت: قبل از تحریم خرمای ایرانی به آمریکا نیز صادر می شد، اما فرآوردههای این محصول به صورت محدود به کشورهای همسایه شامل عراق و ترکیه صادر می شود.

بعد از گرانی دلار خرما را به قیمت داخل کشور خریداری می‌کنند

صمیمی با بیان اینکه برای تجارت خرما باید مدیریتی واحد توسط انجمن خرما داشته باشیم تا از ارزان فروشی و صادرات محصولات بی کیفیت جلوگیری شود اظهار داشت: مبادی صادراتی از زمانی که کاهش ارزش دلار را در کشورمان مشاده کرده‌اند دیگر خرما را به قیمت ریالی از ما خریداری می کنند و برخی از افراد نیز با این وجود صادرات می‌کنند. عضو هیئت‌مدیره انجمن ملی خرما گفت: دولت وهابی عربستان برای اینکه بازارهای جهانی را در اختیار بگیرند یارانه صادراتی پرداخت می کنند اما بخشی از خرمای تولید کشاوران ما از سال قبل در انبار ها مانده است.

تولید خرمای نخلستان‌های خوزستان ۱/۱ تن در واحد سطح افزایش یافت

رییس سازمان جهادکشاورزی خوزستان گفت: امسال تولید رطب و خرما در واحد سطح در نخلستان‌های خوزستان با بهبود وضعیت آب و کاهش قابل توجه شوری آن از ۵/۲ تن در هکتار به ۶/۳ تن در هکتار رسیده است.خ دارحم امیری زاده در گفت‌وگو با ایرنا، افزود: با افزایش تولید محصول در واحد سطح پیش‌بینی می‌شود امسال تولید خرما و رطب در استان ۶۰ هزار تن معادل ۳۵ درصد نسبت به سال زراعی گذشته افزایش داشته باشد.

وی با اشاره به تولید ۲۳۰ هزار تن خرما و رطب در استان طی سال زراعی جاری اظهار داشت: حدود ۹۰ هزار تن محصول از این میزان به کشورهای قزاقستان، روسیه استرالیا، ترکیه، تاجیکستان، جمهوری چک، لهستان سنگاپور، رومانی، کانادا و کشورهای حوزه خلیج فارس صادر می‌شود. پارسال تولید خرما، خارک و رطب در خوزستان ۱۷۰هزار تن بود.

رییس سازمان جهادکشاورزی خوزستان به ضرورت بسته بندی مناسب خرما برای صادرات اشاره کرد و گفت: هم اکنون ۶۷ کارگاه بسته بندی خرما با مرکزیت اتحادیه خرما و خشکبار استان و با ظرفیت ۲۱۰ هزار تن در سال در حال فعالیت هستند که سالانه حدود ۱۴۰ تا ۱۵۰ هزار تن خرما و رطب را بسته بندی و فرآوری می کنند.

امیری‌زاده سطح زیر کشت نخیلات استان را ۴۱ هزار هکتار عنوان کرد و افزود: ۳۳ هزار هکتار از این میزان بارور و هشت هزار هکتار غیربارور هستند.

به گفته وی در افق ۱۴۰۴ سطح نخلستان‌های خوزستان با توسعه نخیلات در شمال خوزستان به ۶۰ هزار هکتار خواهد رسید. حدود ۲ میلیون نخل از مجموع ۴/۴ میلیون اصله نخل خرما در جریان جنگ تحمیلی نابود شد و پس از جنگ نیز به علت مشکلات ناشی از شوری آب، حدود یک میلیون اصله نخل آسیب دیدند.

بیشتر نخلستان‌های خوزستان در حاشیه رودخانه‌های اروند، بهمنشیر، شادگان، اهواز، دشت آزادگان، خرمشهر آبادان، بهبهان و هویزه متمرکز هستند.

برداشت خارک و رطب در خوزستان از مردادماه و برداشت خرما از اواخر شهریورماه شروع می‌شود و تا نیمه‌نخست آبان ماه ادامه دارد.

به تازگی توسعه کشت نخیلات در مناطق شمالی خوزستان از جمله دزفول و شوش با استقبال کشاورزان رو به رو شده است.

استان خوزستان با تولید سالانه ۱۷/۲ میلیون تن محصولات کشاورزی، باغی، دام و شیلات به ارزش ۲۹۰ هزار میلیارد ریال رتبه نخست کشوری را دارد.

برنج ، گندم، نیشکر، گل، ذرت دانه‌ای و علوفه‌ای، کلزا جو، خرما، مرکبات ارگانیک و محصولات جالیزی و صیفی از مهمترین محصولات تولیدی خوزستان به شمار می‌روند.